

Terre & Mer

An douar hag ar mor



Dossier

Retour sur l'été 2016

Succès et difficultés



Histoire(s) de Guidel // 2
La bataille de la Somme
Joseph-Marie Guillerme



Vie Municipale // 6
La rentrée scolaire
Florence Britel



Vie Locale // 13
Sports : Golf
Viktor Brisset-Laventure



Culture // 14
L'ESTRAN
Natacha Atlas

La bataille de la Somme

Juillet - Novembre 1916

Particulièrement meurtrière, cette bataille a coûté la vie à 14 jeunes guidelois, tous reconnus "Morts pour la France".

Inscrivons les un peu plus dans notre mémoire collective :

Yves-Marie Le Clanche, du Poulx, 36^{ème} RIC, décédé le 28 Juin, à Eclusier-Vaux (33 ans)

Théophile Le Meur, du Bourg, 262^{ème} RI, décédé le 1^{er} Juillet à Faucaucourt (29 ans)

Pierre-Marie Le Hénanf*, de Coat er Malo, 262^{ème} RI, décédé le 2 Juillet à Faucaucourt (32 ans)

Joseph Le Corre, de Kerihouay, 35^{ème} RIC, décédé le 21 Juillet à Barleux (37 ans)

Jean-Marie Perron, de Mané-Cohal, 265^{ème} RI, décédé le 23 Juillet à Deniécourt (30 ans)

Joseph-Marie Guillerme, de Kerhars, 128^{ème} RI, décédé le 17 Août à Belloy en Santerre (27 ans)

Jean-François Boulben, de Croaz Hent, 262^{ème} RI, décédé le 4 Septembre, à Deniécourt (31 ans)

Louis Rivière, de Villeneuve le Bourg, 219^{ème} RI, décédé le 4 Septembre, à Deniécourt (38 ans)

Louis Le Guen, du Cruguel, 262^{ème} RI, décédé le 6 Septembre, près de Deniécourt (29 ans)

Etienne Hervé, de Kerdeuzet, 262^{ème} RI, décédé le 6 Septembre à Estrées-Deniécourt (29 ans)

Yves-Pierre Bienvenu, de Kerdalhué, 262^{ème} RI, décédé le 8 Septembre à Deniécourt (34 ans)

Pierre Treis, du bourg, 265^{ème} RI, décédé le 15 Septembre, à Moreuil (33 ans)

Jean-Marie Bouger, de Kerlaren, 154^{ème} RI, décédé le 12 Octobre au nord de Rancourt (22 ans)

Pierre Kerhervé, du bourg, 154^{ème} RI, décédé le 17 Octobre à Rancourt (20 ans).

* L'histoire de Pierre-Marie Le Hénanf est relatée dans le *Terre & Mer* n° 87 (Juillet-Août-Septembre 2016) avec mention de T. Le Meur

Remerciements pour leurs recherches à Jo Daniel et l'association Histoire et Patrimoine de Guidel.



Joseph-Marie GUILLERME (1889-1916)

Né le 9 Février 1889 à Kerhars dans une famille d'agriculteurs, Joseph a passé sa jeunesse à Guidel.

Devenu agriculteur à son tour, il travaillait dans l'exploitation familiale. Marié, le 16 Avril 1914, à la mairie de Merlevenez, il épouse Anne-Marie Uhel qui vient s'installer avec lui à Kerhars. Une petite Anna naîtra de cette union, le 13 Janvier 1915 à Guidel.

Mobilisé le 20 Octobre 1914, lors du 2^{ème} recrutement national, il intègre avec le grade de caporal, le prestigieux 128^{ème} RI que l'on retrouve, depuis le début de la guerre sur les principaux champs de bataille.

Transporté avec son régiment, près d'Amiens en Juillet 1916, il participe, dès le 16 Août aux combats de Belloy en Santerre sur le front de la Somme. Il y meurt le 17 Août. "Mort pour la France", il est inhumé à la Nécropole Nationale de Lihons où il repose dans la tombe n° 2011.

Il n'a pas vu grandir "sa" petite Anna, mais est resté vivant dans le cœur et la mémoire de ses descendants toujours présents à Guidel.

Pour marquer son engagement dans la célébration du Centenaire de la première Guerre Mondiale la Ville de Guidel, y consacra cette rubrique, de manière exclusive jusqu'en Novembre 2018.

À la découverte du breton : les noms d'animaux

par Serge Le Bozec / Ar-un-Dro e Guidel

Après la série d'articles sur les noms de familles, découvrez d'autres aspects du breton, à commencer par les noms d'animaux. Voici les dénominations des plus familiers d'entre eux.

Le chat en général porte le nom de "kah" en breton du Morbihan et "kaz" dans le Finistère. La graphie "kzh" permet à chacun d'employer sa propre prononciation tout en utilisant une orthographe qui aide à reconnaître celle des voisins.

Pour distinguer le mâle de la femelle, on emploie "targazh" pour le matou et "kazhez" pour la chatte. Un chaton porte le joli nom de "bisig".

Le chien se dit "ki". S'il s'agit de la femelle, on emploie le mot "kiez" à prononcer "quiyèsse". Le chiot est désigné par "ki bihan", littéralement "chien petit". "Kolen-ki" est plus ancien et peut encore s'entendre, ou se retrouver en breton écrit.

Pour désigner ces animaux au pluriel, attention à ne pas se

mélanger les pinceaux entre le "a" et le "i". Le pluriel de "ki" est... "chas" et celui de "kzh" est... "kizhier" ! Bizarrerie de l'origine des mots. En effet, l'ancien pluriel de "ki" était "kon", mais ce terme, tombé en désuétude, a été remplacé par le mot français "chasse", référence au Moyen-Age à la meute de chiens dressés pour la chasse à courre. Quant à « kazh », une fois qu'on lui rajoute "ier", il voit son "a" évoluer en "i". Cela arrive aussi à "bzh" / "bizhier" (un bâton/ des bâtons).

La loutre est désignée en breton par l'expression "chien d'eau". L'ancien terme d'avant le Moyen-Age était : "dourgi" / "dourgon" et depuis cette période : "ki-dour" / "chas-dour", en breton contemporain.

2 Histoire(s) de Guidel

4 Retour en images

5 État civil

6 Vie municipale
- Rentrée scolaire 2016

7 Dossier
L'été à Guidel

10 Vie municipale
- Déchèterie

11 Vie locale
- Cours d'eau
- ZAC Centre Saudraye
- Nouveaux Professionnels
- Forum des Associations
- Fête du Sport
- Triskel Race
- Sportif à l'honneur

14 Culture
- L'ESTRAN
- La Médiathèque
- Ateliers Musicaux

15 Vie politique / Expression

16 Agenda



L'été, c'est la saison des loisirs et des animations pour tous, Guidélois, habitants du Pays de Lorient, visiteurs attendus ou s'imposant, comme les "gens du voyage". C'est aussi la liberté, permise par le beau temps et les vacances, cette année sous contrainte, du fait du climat d'insécurité ambiant.

Quelques pages de ce magazine Terre & Mer sont consacrées à tirer des leçons de la saison touristique, avec ses points forts et ses faiblesses...

Leçons de l'été et le programme de la rentrée

Et d'autres pages sont dédiées à des questions plus habituelles : la situation scolaire, la saison culturelle à venir, la vie municipale en somme.

Bonne rentrée à tous.

François Aubertin, Maire de Guidel

Mairie de Guidel

11, Place de Polignac 56520 Guidel
Mail : mairie@mairie-guidel.fr
Tél. 02 97 02 96 96 / Fax. 02 97 65 09 36
Accueil :
lundi au jeudi : 8h30-12h/13h30-17h30
vendredi : 8h30-12h / 13h30-17h
et samedi : 9h30-12h (État civil)
www.guidel.com

Urgences

- >> Pompiers : 18
- >> Samu : 15 (ou 112 depuis un mobile)
- >> Police : 17
- >> Gendarmerie : 02 97 32 61 17
- >> Médecin de garde : 02 97 68 42 42
- >> SOS Médecins : 36 24
- >> Pharmacie de garde : 32 37
- >> Centre antipoison : 02 99 59 22 22
- >> Hôpital : 02 97 64 90 00 (24h/24)
- >> Violence conjugale : 39 19
- >> Enfance maltraitée : 119
- >> Urgence gaz GrDF : 0 800 47 33 33
- >> EDF dépannage : 0 810 333 356
- >> Déchèterie : 02 97 65 30 01

Réunions de quartier 2016

Vous pouvez poser vos questions

Chaque année la municipalité invite les Guidélois à trois réunions à L'ESTRAN, chacune dédiée à un quartier de la ville. Ces réunions ouvertes à tous sont l'occasion pour les habitants de s'exprimer sur des sujets qui les intéressent ou les préoccupent au quotidien ou de manière plus générale sur la vie de leur ville. Elles sont aussi un moment pour les élus de présentation des projets et d'échanges avec les administrés.

Les Guidélois qui le souhaitent sont invités à transmettre leurs questions via le site internet www.guidel.com ou avec le mail communication@mairie-guidel.fr

LUNDI 28 NOVEMBRE
CÔTÉ CAMPAGNE
quartiers situés au nord de la commune

LUNDI 5 DÉCEMBRE
CÔTÉ VILLE
quartiers situés au centre de la commune

LUNDI 12 DÉCEMBRE
CÔTÉ LITTORAL
quartiers situés au sud de la commune

RENDEZ-VOUS POUR CHAQUE RÉUNION À L'ESTRAN À 18H30

Terre et Mer // Magazine trimestriel d'informations municipales // numéro 88 // Octobre/Novembre/Décembre 2016.

Directeur de la publication : François Aubertin // Responsable de la rédaction : Marylise Foidart.

Crédits photos : Service communication, famille Rainelli, K. Eon, D. Bernard, J.Y. Bardouil, S. Gouedard, pour la Triskel Race : T. Sourbier, pour l'ESTRAN : D. Rouvre, Cie Atche, A. Lamorisse.

Remerciements à l'ensemble de l'équipe municipale pour sa collaboration à ce numéro. // Tirage : 6200 exemplaires.

Conception : Alyzès Lorient // Impression : IBB

Document imprimé sur papier PEFC (issu de forêts gérées durablement). Imprimeur certifié Imprim'vert, impliquant l'utilisation d'encre végétale recyclable et le tri et recyclage des déchets.

VOTRE MAGAZINE
EST CONSULTABLE
ET TÉLÉCHARGEABLE

encore plus d'infos
www.guidel.com





Théâtre en plein air par Les Arlequins



Inauguration du Rond-point de la biodiversité à St Fiacre le 25 juin, en présence du sculpteur Marc Le Gurun



Le 5 juillet dernier, pose par Monsieur le Maire de la première pierre d'une Résidence de 28 logements sociaux réalisés par l'Aiguillon à Kergoise



Le concert du 20 août à Saint Matthieu pendant le Festival des 7 chapelles



Très prisé, le kir breton du dimanche matin au marché



L'accueil des nouveaux guidelois, un temps d'échanges décontractés le 3 septembre



Inauguration de 58 logements sociaux au Goueric en présence de Gérard Falquéro président de Bretagne Sud Habitat



Marc Simon, un nouveau centenaire



Chemin de croix par Marc Vioulès dans la Chapelle de Locmaria



Edgar Moreau, jeune prodige au Festival Polignac



Le Guidelois Pierre Barbusse clôt en beauté la saison des Renc'Arts 2016



Remerciements à tous ceux qui ont sécurisé notre été



Bénédiction de la fontaine au pardon de St Matthieu

Naissances

Juin 2016

DANIEL Anastasie, le 19 Juin
GAMEIRO Léna, le 29 Juin
VIOLA Sofia, le 29 Juin

Juillet 2016

LECLERE Elie, le 7 Juillet
LESSCHAEVE Théa, le 13 Juillet
CHOO-KUN Cléa, le 19 Juillet
CHOO-KUN Kristelle, le 19 Juillet
MALCUIT Martin, le 21 Juillet
MARLIER Simon, le 27 Juillet

Août 2016

LE GALL Jade, le 2 Août
GUIMARD Hina, le 4 Août
RETOUT Adèle, le 8 Août
BONNEC Axel, le 12 Août
NOEL Lény, le 14 Août
AUBRY Naëlyla, le 15 Août
CARRIOU Naim, le 17 Août
QUELLEC Sasha, le 17 Août
LAUDES Matis, le 18 Août
PUJOL Lou, le 27 Août
LE TROUHER COUËTOUX Lyia, le 28 Août

Septembre 2016

LEROY Diégo, le 2 Septembre
HEBERT Sasha, le 6 Septembre
GRANATA Gabriel, le 7 Septembre
LE PANNEREC Eléa, le 13 Septembre
LE SÉNÉCHAL Charline, le 14 Septembre
GRACH Gabriel, le 18 Septembre



Mariages

Juin 2016

FURIO VIZCAINO Javier et THIEBLEMONT Johanne, le 18 Juin
ROUGIER-KEWE Frédéric et NORMANDON Maureen, le 18 Juin
MOREAU Denis et ALLAIN Virginie, le 25 Juin
LE MEUR Didier et GOADEC Didier, le 25 Juin
CORVELLEC Ronan et BONNAIRE Audrey, le 25 Juin

Juillet 2016

JAFFRELOT Jean-Marc et BECQUET Amélie, le 2 Juillet
MASSÉ Gaël et LE ROCH Catherine, le 9 Juillet
BOULARD Baptiste et GUILLOIS Vanessa, le 9 Juillet
RICOUSSE Erwan et LE COUPANNEC Stéphanie, le 15 Juillet
JOYAUX Jean et MABIRE Amandine, le 16 Juillet
YHUEL Denis et CHÉRU Marie-Claude, le 23 Juillet
LECUYER Jean-François et LE ROUZIC Nathalie, le 23 Juillet
KULPINSKI Damien et LARÇON Catherine, le 29 Juillet
LE FORESTIER Yannick et MORISSET Sylvie, le 30 Juillet
THOMAZO Didier et VAN DER BRUGGEN Annemiek, le 30 Juillet

Août 2016

GONCALVES Miguel et GUEGUEN Laurie, le 6 Août
ANNETTE Nicolas et BLANQUART DE LA BARRIERE Julie, le 6 Août
LE BRUCHEC Thomas et LEFEUVRE Nolwenn, le 13 Août
LE MENTEC Nicolas et KERIHUEL Emilie, le 19 Août

Septembre 2016

CLOËREC Nicolas et BRETON Caroline, le 3 Septembre
DUBOIS-JOSSELIN Sébastien et BOUCHARD Elise, le 3 Septembre
SENAVE Aurélien et HADHOUM Khedidja, le 9 Septembre
JOUVIN Stéphane et LEBRETON Delphine, le 24 Septembre

Décès

Juin 2016

BELLEC Bernard, 61 ans, le 19 Juin
GARIN Jean, 85 ans, le 25 Juin
LE CORE Hubert, 71 ans, le 25 Juin
PHILIPPE Denis, 68 ans, le 26 Juin
LE HÉNANFF née COURTET Francine, 98 ans, le 30 Juin

Juillet 2016

MELLEC née PAVIC Brigitte, 68 ans, le 3 Juillet
LEQUÉMENER née LE GUERROUË Yvette, 92 ans, le 17 Juillet
LE GUENNEC Joël, 69 ans, le 19 Juillet
ROBIN née COEFFIC Marie-Angélique, 91 ans, le 21 Juillet

Août 2016

EUZENOT née FONTAINE Jeannine, 87 ans, le 02 Août
LE MOIGN Loïc, 58 ans, le 08 Août
JAUMOILLÉ Fabrice, 50 ans, le 08 Août
LE MONTAGNER née TROADEC Marie, 87 ans, le 09 Août
HÖCHEL Joseph, 83 ans, le 12 Août
RIVASSEAU Georges, 93 ans, le 13 Août
LE DREF José, 60 ans, le 14 Août
MAMOU née COADELOT Paule, 97 ans, le 18 Août
JAMBET Louise, 98 ans, le 26 Août
QUEMENER Eugène, 88 ans, le 30 Août
DINGREVILLE Claude, 81ans, le 29 Août
GUIGUEN née LE GOFF Thérèse, 89 ans, le 31 Août





Rentrée scolaire 2016

Les enfants ont repris le chemin des écoles sous un temps estival



TRAVAUX Les services techniques de la ville et les entreprises ont réalisé de nombreux travaux cet été dans les écoles pour un montant de près de 70 000 €.

SECURITE La grande nouveauté est la pose de visiophones, mesure qui permet de répondre aux normes de sécurité exigées par l'État après les attentats de cet été. Pour ces mêmes raisons les écoles devront être fermées pendant les cours et, en plus des exercices incendie habituels, des exercices de mises en sûreté et d'évacuation seront effectués.

L'école Notre Dame des Victoires a, elle aussi, à la demande de la directrice Florence Britel, mis en place de nouvelles mesures d'entrée et sortie de ses locaux.

ACTIVITES Les "NAP" (nouvelles activités périscolaires) proposent de nouveaux ateliers cette année. Les services enfance jeunesse et culture continuent leur collaboration et les enfants peuvent choisir ce premier trimestre des activités sur le thème du cirque.

Effectifs

Pas de grands changements cette année en primaire. On assiste à une stabilité globale des effectifs. Les établissements scolaires de la commune sont fréquentés par **1110** enfants contre **1090** en 2015. Le nombre de collégiens Guidétois scolarisés dans les établissements (Saint Jean La Salle à Guidel, Kerbellec à Quéven et Charles de Gaulle à Plœmeur) est, lui, aussi stable : **570** en cette rentrée 2016 contre **563** en 2015.

École par école

ÉCOLE POLIGNAC

Légère hausse des effectifs

235 ÉLÈVES

pour 8 classes de maternelle, dont 2 classes bilingues breton

ÉCOLE PRAT-FOËN

Légère hausse des effectifs

338 ÉLÈVES

pour 14 classes de primaire, dont 3 classes bilingues breton

ÉCOLE N.D. VICTOIRES

Baisse sensible des effectifs

178 ÉLÈVES

pour 6 classes de maternelle

350 ÉLÈVES

pour 14 classes en élémentaire

10 ÉLÈVES

en Unité Localisée pour l'Inclusion Sociale

COLLÈGE ST JEAN LASALLE

Hausse des effectifs

691 ÉLÈVES

Ouverture d'une nouvelle sixième

Nouvelle directrice



Florence Britel est la nouvelle directrice de l'école privée Notre Dame des Victoires

Elle arrive en voisine, après 9 ans passés à la tête de l'école du Sacré Cœur de Plœmeur, ville où elle réside depuis 20 ans avec sa famille. Cette maman de 3 enfants de 21, 17 et 13 ans vit son métier avec passion et relève un nouveau défi en prenant la direction de la plus grande école du Morbihan, qu'elle connaît déjà. Elle y a effectué des remplacements en début de carrière, avant de prendre la direction de l'école d'Inzinzac-Lochrist puis d'intégrer la DDEC en tant qu'animatrice-formatrice chargée d'un secteur d'écoles.

Elle nous a confié "Pour moi, c'est un vrai plaisir de découvrir une nouvelle école avec toute la richesse des relations à construire, animer une école c'est passionnant et un bonheur de tous les jours. Mon premier objectif est de faire équipe avec l'équipe éducative, avec les élèves et les familles".

Transport



Les usagers de la CTRL ont eu connaissance de la nouvelle grille de tarifs cet été.

Après les retraités et les handicapés pour lesquels des ajustements ont dû être faits, au tour des familles d'exprimer leur mécontentement en cette rentrée. Pour beaucoup, la mise en place de ces tarifs solidaires a fait évoluer leur budget transport, pas toujours vers le bas !!! Ces nouveaux tarifs sont basés sur le quotient familial avec des tranches assez basses il faut le reconnaître !

Si pour les collégiens l'abonnement annuel a diminué, ce que nous demandions depuis longtemps, pour les lycéens et les familles avec plusieurs enfants qui bénéficiaient d'un tarif dégressif, le budget transport des familles a augmenté. C'est toujours la classe moyenne la grande perdante. Même les bénéficiaires du RSA dépassent de quelques euros le tarif le moins élevé !

Un bilan est donc souhaitable très rapidement.

L'été à Guidel

une fréquentation remarquable dans un contexte tout à fait particulier

TOURISME

Si les Guidélois aiment leur territoire et en apprécient le potentiel, ils ne sont pas les seuls ! L'été particulièrement beau cette année, la désaffection observée des vacanciers pour les pays du Maghreb, ont dopé la fréquentation touristique partout en Europe et notamment en Bretagne.

De la mi-juillet jusqu'au début du mois de septembre, les vacanciers ont été présents sur les plages de Guidel, dans les commerces, les restaurants, les résidences de tourisme : jamais on n'avait reçu autant de visiteurs à Guidel. Tout cela confirme la vocation touristique du Pays de Lorient et de Guidel en particulier, destination convenant spécialement aux familles et aux sportifs. Les efforts engagés pour aménager le littoral (pistes piétons-cycles, surveillance des baignades, extension du port, création du "cœur de station", animations estivales, amélioration de l'offre privée d'hébergement et de restauration...) semblent permettre peu à peu de créer un certain dynamisme touristique.

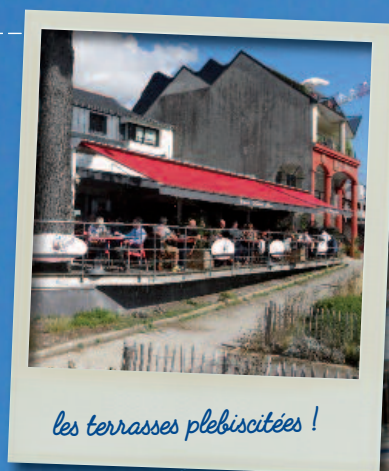

les terrasses plebiscitées !



l'office de tourisme : des infos indispensables



des plages bondées



des animations pour tous

La nouvelle localisation de l'Office de Tourisme, situé désormais, à un emplacement stratégique très visible, en plein cœur du bourg a également permis d'informer davantage de visiteurs.

Autant d'éléments qui permettent de supposer que Lorient Bretagne Sud Tourisme et l'Agglomération auront à cœur de pérenniser ce lieu qui ne peut en aucun cas être remplacé par un "Relais d'Information Touristique", l'accueil physique ne pouvant évidemment être comparé à une borne informatique.



une préoccupation majeure qui ne doit pas être une entrave à l'organisation des événements festifs

SÉCURITÉ

Les attentats de l'année 2015 et plus encore le drame survenu le 14 juillet à Nice, ont démontré que quelles que soient les dispositions prises et les efforts déployés, l'imprévu peut toujours survenir : on n'est jamais totalement à l'abri du risque.

On a vu se déployer cet été dans nos communes le dispositif "sentinelle". Au nom "du principe de précaution" certains seraient tentés d'inciter les collectivités à annuler toute manifestation.

Cela porterait un coup fatal aux modes de vie, aux traditions, et, à la fin du compte, au moral de la population sans parler de l'économie et du tourisme... Aussi semble-t-il préférable de mettre en place une sécurisation raisonnable, se fondant sur des risques statistiquement avérés et une responsabilisation de la population. Mais jusqu'où faut-il aller ?

Les municipalités de Clohars Carnoët et Guidel, et l'association "Nuit Etoilée" qui gère le feu d'artifice de la mi-août, tenaient à maintenir cet événement familial populaire, et gratuit, qui attire chaque année de très nombreux spectateurs.

Un plan de sécurisation avait été élaboré en lien avec la gendarmerie, sapeurs-pompiers et l'armée et accepté par les autorités.



le dispositif "sentinelle"



entrée de la "fan zone" sécurisée

Puis l'État a exigé la mise en place d'une "fan zone" fermée à l'aide de 300 barrières de chantier : c'était sa condition pour ne pas interdire la manifestation.

Outre la difficulté à se les procurer et le coût de la manœuvre, il n'a pas manqué de spectateurs pour se poser la question de leur utilité.

Finalement le feu d'artifice a connu, comme chaque année, un très grand succès. Aucun accident n'a été à déplorer.

Au-delà de cet aspect, élus et associatifs ont bien compris que leur responsabilité pénale aurait été engagée si un accident était survenu.

Attention à ne pas les décourager en obligeant à des mesures de sécurité draconiennes.

Car porter atteinte aux pratiques habituelles, n'est pas là créer le sentiment d'insécurité qu'attendent les terroristes ?

Faut-il les aider à atteindre cet objectif ?



Un poste de gendarmerie estival à Guidel

A la demande conjointe de la brigade de Gendarmerie de Pont Scorff, et de la Municipalité, un poste temporaire a été installé cet été à côté de la Mairie. 4 gendarmes (logés par la ville) ont effectué des patrouilles motorisées, en VTT, à pied, sur l'ensemble du territoire communal.

Une initiative appréciée qui sera désormais reconduite chaque année.

chaque été se pose la question récurrente de la gestion de leur accueil et de ses conséquences

GENS DU VOYAGE

Des occupations de terrain illégales et imprévues plus nombreuses que jamais cette année.



branchement électrique



dépôt sauvage

La loi "Besson" vise à apporter des réponses à l'accueil des gens du voyage. "Créer une aire d'accueil familial dans chaque ville de plus de 5 000 habitants ; mettre-vous en mesure dans chaque communauté, de recevoir des rassemblements familiaux (environ 40 caravanes) et, plus ponctuellement, des missions évangéliques (200 à 300 caravanes 1 à 2 semaines chaque année) et nous vous garantirons notre aide pour mettre fin aux installations illégales". Voilà les conditions exposées par l'État pour motiver les collectivités.

Ces dernières ont joué le jeu : Guidel, comme de nombreuses communes de l'agglomération dispose d'une aire d'accueil ; Lorient Agglomération a mis au point un programme tournant d'accueil des rassemblements familiaux et missions évangéliques. Cette année, la mission évangélique devait se rendre à Languidic : elle s'est imposée à Guidel. Les rassemblements familiaux devaient s'installer à Cléguer et Inzinzac, ils ont préféré Guidel, Gestel, Caudan, Plœmeur... Nous n'avons jamais connu autant d'occupations illégales que cette année. Et l'État a mesuré son soutien aux collectivités... et l'Agglomération a été débordée. Tout cela affecte grandement leur crédibilité.

Pourquoi la loi serait-elle appliquée avec toute sa rigueur pour les uns, et inexistante pour les autres ? On est donc contraint d'admettre que la question de l'accueil des gens du voyage est de celles qui sont considérées comme insolubles.

L'État est dans ce domaine, d'une efficacité insuffisante.

Et les élus locaux et les habitants invités à faire "le gros dos" sont irrités.



campement sauvage à Kergroise



Déchèterie

Un service qui ne répond plus aux attentes

La ville a ouvert une déchèterie début 1991. C'était alors un service communal nouveau et gratuit, très apprécié de la population, qui bénéficiait d'une ouverture hebdomadaire de 12 heures.



INTERCOMMUNALITÉ La création de la déchèterie a permis la résorption des décharges sauvages fréquemment constatées autrefois. Lors de l'adhésion de la ville de Guidel au District au 1^{er} janvier 1996, le service a été repris par l'intercommunalité.

Le succès de la déchèterie répond à un besoin certain, d'autant que les trois quarts des logements sont des maisons individuelles disposant d'un jardin, générant des déchets verts de coupe et de taille.

La ville s'agrandissant, la déchèterie est devenue trop petite. La demande a donc été faite à l'Agglomération de l'agrandir ou, à minima, d'élargir les plages d'horaires d'ouverture...

Hélas ! L'Agglomération en réponse, soucieuse de réduire ses coûts de fonctionnement, a diminué le nombre hebdomadaire d'heures d'ouverture. Avec à l'horizon, la perspective d'une limitation du nombre de passages autorisés à chaque famille !

Le résultat ne tarde pas à venir on constate : l'apparition de **files de voitures** sur la chaussée, créatrices d'un véritable danger pour la circulation et d'une insatisfaction pour les usagers et le retour des **déchets sauvages**.

Pourtant la taxe d'enlèvement des ordures ménagères perçue par l'Agglomération augmente tous les ans de 3% !

Aussi nous souhaitons rappeler fortement au Président de l'Agglomération que nous espérons avoir dans les meilleurs délais une déchèterie convenable, ou tout le moins, des plages d'ouverture permettant de faire face à la demande.

Est-ce trop exiger que de demander au moins le maintien d'un service essentiel ?



INFOS EN BREF

Pôle Accueil Emploi

Faciliter l'accès aux services de Pôle Emploi pour les Guidéolois.



Pour faciliter la réception du public au plus proche de leur domicile, Pôle Emploi et le CCAS s'associent pour délivrer des services de Pôle emploi au sein du Point Accueil Emploi de Guidel pour :

- >> Accéder à des informations sur l'inscription, les services, le marché du travail, les recrutements ;
 - >> Obtenir une aide à l'utilisation des services numériques (s'inscrire, s'abonner aux offres d'emploi, contacter un conseiller, utiliser les services de l'Emploi Store, s'actualiser) ;
 - >> Recevoir un appui aux démarches administratives et de recherche d'emploi, de dépôt d'offres ;
 - >> Être accompagné dans la rédaction de son CV ou lettre de motivation.
- contact : Espace Avalon
Place Le Montagner
02 97 65 34 05

Repas des anciens

En novembre

Rendez-vous à Kerprat le mercredi 9 novembre à 12h.
→ infos au CCAS : 02 97 02 96 90

Listes électorales

Les inscriptions

Il est possible de s'inscrire sur les listes électorales cette année en mairie jusqu'au 31 décembre, à midi, pour que l'inscription soit valide à compter du 1^{er} mars de l'an prochain (année d'élections présidentielle et législative).



Contact : Jo Daniel.
Premier adjoint chargé de l'environnement, du développement durable
daniel.env-dd-agric@mairie-guidel.fr



Contact : Georges Thiéry
Conseiller délégué au littoral
thiery.littoral@mairie-guidel.fr

Les cours d'eau

Deux programmes d'entretien et restauration

Mis en œuvre en application de la Directive Cadre Européenne sur l'Eau (DCE du 23/10/00), deux programmes de préservation de la qualité de l'eau sont en cours sur Guidel.



ENVIRONNEMENT Totalement financés par des fonds publics (Europe, agence de l'Eau Loire-Bretagne, départements), et inscrits dans des CTMA (Contrats Territoriaux de Milieux Aquatiques), ces programmes concernent : le Scave et divers affluents (Lann Hir, Pont er Ber, St Laurent...) sur le Nord-Est de Guidel et les **cours d'eau côtiers** que sont La Saudraye et ses affluents : l'Orven, le Saut du Renard et le ruisseau de St Mathieu ("Le Fort Bloqué"). Portés par le Syndicat du Scorff sur le secteur du Scave et par Lorient Agglomération pour les cours d'eau

côtiers, ces programmes sont en général réalisés par des entreprises mais peuvent aussi comprendre des interventions d'associations dans le cadre de chantiers de bénévoles. Parmi les principaux travaux réalisés : la **restauration de berges** sur près de 7 km sur le Scave et 5 km environ sur le Saut du Renard, des **interventions sur le lit du cours d'eau** pour favoriser l'écoulement, l'**aménagement d'abreuvoirs** pour supprimer l'abreuvement direct du bétail et la réalisation d'**ouvrages pour la continuité de l'écoulement ou le passage d'animaux...** Ces travaux qui portent sur la morphologie et l'environnement immédiat des ruisseaux s'ajoutent aux analyses régulières de la qualité de l'eau (ex : bactériologique, physico-chimique...). Ils montrent bien l'importance accordée désormais par les pouvoirs publics à la préservation de la ressource en eau qui reste, malgré tout, toujours fragile.

ZAC Centre-Saudraye

L'aménagement a été confié à Nexity

Véritable volonté de la Mairie, l'aménagement de la zone d'Aménagement Concerté du centre-ville et de la Saudraye a fait l'objet d'un appel à candidature.



IMMOBILIER L'aménageur choisi est Foncier Conseil, groupe Nexity. Leader de l'aménagement en France, il se doit de répondre aux problématiques de la forte demande en logement et au développement durable. C'est pourquoi, l'Aménageur a réuni une équipe pluridisciplinaire (bureau d'études, architecte, paysagiste...).

C'est cette démarche globale qui a retenu l'attention de la Mairie. La première phase de commercialisation a débuté en cette rentrée, avec le retrait du recours qui la bloquait jusque là. Dans le cadre de la mixité urbaine et sociale, cette tranche compte 20 terrains à bâtir, et une cinquantaine de logements aidés. Le démarrage des travaux de viabilisation est projeté d'ici à la fin 2016.

Les acquéreurs de terrains à bâtir sur la ZAC bénéficieront de l'exonération d'une partie des taxes liées au permis de construire*. La combinaison des taux d'emprunts historiquement bas et du prêt à taux zéro bonifié offre de vraies opportunités de construction.

* [exonération de la part communale de la taxe d'aménagement et exonération de la PFAC]



RESTAURANT

Le roof

Originaires d'Alsace, Laurence et Henri Poutot ont repris le Roof avant l'été. A Guidel-Plages ils souhaitent conserver l'ambiance chaleureuse et conviviale de l'établissement tout en faisant évoluer le décor sans le révolutionner.
Contact : Guidel-Plages / 02 97 05 97 54
Ouverture : Ouvert hors saison de 8h30 à 20h tous les jours sauf le mardi



SPORT BIEN-ÊTRE

Evidence Sport-Santé

Titulaire d'un Brevet d'État et d'un master, Raphaël Quéré propose depuis avril des cours collectifs qui "répondent aux capacités et besoins de santé de chacun". Des créneaux sont spécifiques aux personnes ayant des problématiques de santé. *Nouveauté* : séances pour les enfants de 9 mois à 3 ans et plus de 6 ans.
Contact : Ferme Kerprat / 07 68 48 50 40



IMMOBILIER

La Maison access

Jean Le Cahain a créé en juin son entreprise, dont le concept innovant est de proposer un nouveau mode d'hébergement adapté à la population vieillissante. Il propose des opérations clé en main. Des maisons à vivre aujourd'hui et adaptées aux besoins de demain.
Contact : www.lamaisonaccess.com
06 38 68 33 81



ACHAT-VENTE BOIS

So Breizh

Cette nouvelle société est spécialisée dans l'achat-vente de bois et offre d'autres services ; récupération dans les entreprises de palettes pour recyclage et débarras de maisons. "L'objectif : donner une seconde vie aux meubles et objets, en lien avec une association béninoise de Quéven".
Contact : Kerdeuzet / 06 84 79 21 96

NOUVEAUX PROFESSIONNELS



Forum des Assos

Retour sur le rendez-vous du 3 septembre 2016

L'année 2016 est une année importante pour le forum des associations, organisé par le Relais associatif, car il a connu un déplacement de Kerprat à Prat Foën.



ÉVÈNEMENT Ce changement a été décidé par la municipalité suite à une proposition de l'Observatoire de la Vie Locale pour permettre aux associations de proposer des démonstrations de leurs activités, en complément des renseignements apportés lors des échanges avec les bénévoles des associations.

Le site du complexe sportif de Prat-Foën s'y prêtait ainsi parfaitement avec une salle d'accueil, deux salles de démonstration et les espaces extérieurs, sous le soleil, pour des présentations.

63 associations ont répondu présent pour cette manifestation. Il y en avait pour tous les goûts tant dans le domaine sportif, culturel, de loisir, social.



Le bilan à l'issue de cette journée est plus que positif même si nous devons améliorer certains points pour 2017 afin de corriger les quelques imperfections constatées.

La plus grande satisfaction des participants est l'espace et le volume nettement plus important qu'à Kerprat permettant ainsi de prendre son temps pour déambuler et échanger avec les bénévoles.

Malheureusement les démonstrations n'ont pas connu la fréquentation espérée mais nous relèverons le défi avec une meilleure signalétique l'année prochaine.

Le point à revoir est, sans conteste, la circulation et le parking. Nous avons déjà commencé à prendre en compte les remarques et réfléchissons à l'organisation dans l'optique d'éviter les désagréments de certains visiteurs.

Ce changement était un pari, il est réussi et nous pourrions encore améliorer le service et la satisfaction de tous.

Un grand merci au Relais associatif et aux services techniques pour leur aide précieuse à la réussite de cet événement.



Guidel Pratique

L'édition 2016-2017 disponible

Le guide réunit toutes les coordonnées des différents services municipaux et des associations Guideloises.

Cette année, le guide est disponible en téléchargement sur le site : www.guidel.com.



Fête du Sport



Ce 25 juin a été l'occasion pour Jacques Grèves de saluer le travail des clubs sportifs et de mettre à l'honneur tous nos champions.

Ont été récompensés pour leurs victoires entre 2014 et 2016 :

→ En collectif

RUGBY CLUB : les U12 (champions de Bretagne Espoir pour la 3^e année)

TENNIS CLUB : L'équipe 1 Homme (champions département 1^{ère} division), équipe Filles 10 ans, Filles 13-14, Filles 17-18 (championnes du Morbihan)

VOLLEY BALL : M11 Féminines, Mixte M13, M15 Masculine

GUIDÉLOISE FOOT : l'équipe U19 (accédée à la Ligue)

KARATÉ : l'équipe Séniors masculine, les poussines Filles

LAÏTA HANDBALL : l'équipe Masculine sénior (coupe de Bretagne)

→ En individuel

GROUPE ATHLÉTIQUE : Mérylane Puren (championne du Morbihan Cross), Clara Philippe (championne triple saut, vice-championne 60m haies et 100m), Edgar Hautin (champion de Bretagne 800, 1500 et 2000 m steeple), Claire Tougnaud (demi-finaliste championnat France 100m haies), Maxime Le Noc (champion de Bretagne 10Km), Romain Le Bourdieu (vainqueur 8km Languidic, 10 km Guénin, 10km Plougoumelen, 300 m piste Lorient), Sandrine Ricousse (2^e sénior championnat Bretagne Trail, 1^{ère} sénior Bretagne Ultra Trail, 1^{ère} Master 1 10km Plougoumelen)

UNION CYCLISME QUIMPERLÉ LA GUIDÉLOISE Manuela Esvan (1^{ère} sur piste : Lanester)

KITE SURF : Lazare Gournay (champion d'Europe junior freestyle)

KARATÉ : Ewen Marpeau (champion de Bretagne pupilles élite en combat)

JUDO : Sacha Le Corre (champion du Morbihan, vice-champion de Bretagne), Clémence Le Ho (championne du Morbihan), Léa Sirop (championne Région jujitsu, du Morbihan judo, Bretagne critérium), Yann Sirop (vice-champion de Bretagne jujitsu)

AVIRON DU SCORFF : Adèle Dupré (or championnat de Bretagne de vitesse)

WSA : Justine Devaux (championne du Morbihan), Mikael Kerlir (champion de France 2014 bodyboard), Valentin Devaux (critérium des jeunes) et Daniel Billon (champion du Morbihan).



Contact : Jacques Grèvés
Adjoint aux Sports
greves.sport@mairie-guidel.fr

Triskel race de Guidel-Plages

Un départ à l'aube pour un parcours longue distance sélectif

Cette seconde édition du triathlon de Guidel-Plages, coorganisé par la ville et Guidel Triathlon, a marqué les esprits par l'environnement exceptionnel du site et des différents parcours .



"Cette nouvelle édition a permis de confirmer notre savoir-faire en terme d'organisation. L'objectif pour les années futures est de développer l'évènement TRISKEL RACE de façon pérenne afin d'augmenter le nombre de concurrents tout en proposant des épreuves supplémentaires à celles déjà existantes."

Les résultats

Chez les hommes, victoire en 4h09 de Sébastien Escola-Fasseur (Leucémie Espoir). De son côté, Marie Protat (Dauphin de L'Elorn) remporte la course féminine en 5h01.

Le tout dernier concurrent termine l'épreuve en 6h59.

Challenge intercommunal

Au classement de ce challenge, la commune de Riec-sur-Belon termine devant les communes de Clohars-Carnoët et Guidel.

TRIATHLON Tout a commencé le samedi avec 88 jeunes répartis en 4 catégories (mini-poussins, poussins, pupilles et benjamin) pour le duathlon (course à pied et vélo) qui s'est déroulé près de la galerie marchande.

La journée du dimanche a réuni 315 sportifs (240 individuels et 75 relayeurs) qui se sont élancés dans l'anse du Bas-Pouldu pour les 1,9km de natation suivis de 86 km à vélo puis 23km de course.

Un jeune sportif à l'honneur

Viktor Brisset-Laventure, un champion en herbe

Dès ses 3 ans, Viktor souhaitait jouer au golf. À 5 ans il intègre l'école de golf de Plœmeur Océan tout en pratiquant d'autres activités sportives, mais sa passion pour le golf l'emporte.



Une belle année 2016

En avril, il remporte le titre de champion du Morbihan des moins de 13 ans, puis termine dans les 10 premiers au championnat de Bretagne. En parallèle Viktor a aussi l'honneur de défendre les couleurs de la Bretagne par équipes aux inters ligues à Bondues près de Lille sous la responsabilité de Frédéric Rolland de Quéven. Qualifié aux inter-régions regroupant les meilleurs joueurs de Bretagne, Pays de Loire et des haute et basse Normandie, il obtient la 2^e place et valide sa qualification pour les championnats de France à Bondues où il sera le seul morbihannais. Il terminera dans les 40 meilleurs. Bien entouré, Viktor a l'appui de Blue Green, de l'association sportive du golf de Plœmeur Océan et surtout de

ses parents très présents. Afin de bien comprendre la passion de son fils et ainsi de mieux l'accompagner, son papa s'est mis au golf depuis 2 ans et nous confie : "Viktor est un vrai compétiteur, il ne lâche rien, travaille beaucoup, s'entraîne 3 fois par semaine et fait 18 trous qu'il pleuve ou qu'il vente. Ce qui lui plaît dans le golf c'est la maîtrise de soi, l'endurance physique et mentale. Il faut tenir compte des paramètres atmosphériques et environnementaux et surtout rester humble devant cette petite balle qui apporte tant de bonheur et de joie".

Viktor vient d'intégrer la catégorie des benjamins 1^{ère} année où il va devoir s'affirmer avec les 2^{èmes} année et des départs plus éloignés.

Nous lui présentons tous nos grands encouragements.

GOLF Il commence son apprentissage avec Serge Lainé puis le poursuit avec Frédéric Barandon, qui est en charge du "Pôle élite" de 8 enfants à Plœmeur, et se fait conseiller par Laurent Queffelec. En constante progression, il affiche à 11 ans un index prometteur de 10,6.



L'ESTRAN

Des spectacles pour tous !

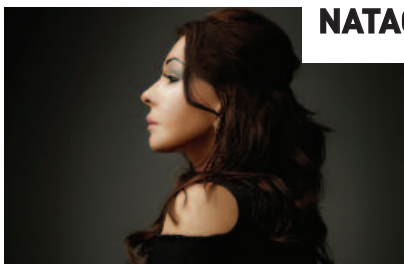

NATACHA ATLAS

Elle revient sur scène avec un sublime album composé par le musicien Ibrahim Maalouf. Concert événement !

VEN. 04 NOV

COUP DE TORCHON - COCHON D'INDES suivi de BRÈVES DE COMPTOIR : 18 AU 26 NOV



JULIA SARR

Choriste de Maurane, Jean-Jacques Goldman, Francis Cabrel, Christophe Maé... la sénégalaise Julia Sarr chante en wolof.

DIM. 27 NOV



JAZZ SOLIDAIRE !

L'ESTRAN lance la journée du jazz solidaire, au profit du Téléthon, en invitant des musiciens amateurs.

DIM. 04 DÉC
au profit du Téléthon

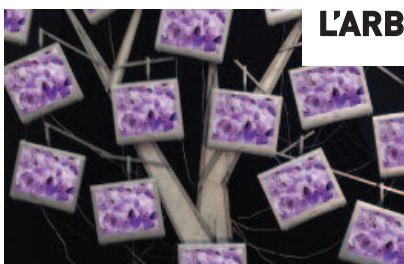

L'ARBRE À PIXELS

Un spectacle numérique très étonnant où écrans et autres tablettes participent à la chorégraphie des objets.

MAR. 06 DÉC
dès 3 ans

FONDATION POLIGNAC - LES VENTS DU MORBIHAN : VE 09 DÉC



LE BALLON ROUGE

Un conte cinématographique pop-rock pour les petits et les grands. Magique !

DIM. 11 DÉC
dès 5 ans



Renseignements :
02 97 02 97 40
et lestran.net
du mardi au
vendredi de
14h à 18h



La brochure
complète de
la saison est
aussi disponible
à la mairie et
à la médiathèque



Toute la
neuvième saison
est en ligne
sur lestran.net
avec des extraits
et des interviews



Pour connaître
les coulisses
de la salle,
rejoignez
L'ESTRAN
sur Facebook !

Médiathèque

"Novembre en poésie"

Autour de l'exposition "Ménagerie" du 8 au 26 novembre.



L'exposition présente des poèmes de Patrick Vignal illustrés par Dominique Richard ayant pour sujet un bestiaire dont ils ont fait des livres intitulés "Animalerie". Les auteurs seront à la médiathèque pour des dédicaces les 19 et 26 novembre. Patrice Perron, poète Guidémois proposera, lui, des rencontres avec les classes de CE2 sur le thème des animaux en poésie. Suite à ces travaux, des lectures seront réalisées à la médiathèque par des enfants accompagnés par Patrice Perron, Eve Lerner, Michel Lovaty, Anne-Yvonne Pasquier et Frédéric Vitiello.

→ Contact : 02 97 65 05 30

École de musique

Une saison pleine de projets

L'école propose plusieurs temps forts axés sur les musiques du monde.



17 décembre : fête de la Chapelle St Laurent.
Courant janvier : concours de piano à Brest.
28 janvier : concert de l'école à L'ESTRAN.
L'école participera au 3^e projet participatif "Donnons de la voix" guidée par Nolwenn Poilleux. Une coopération avec MAPL est prévue sous forme d'échanges avec le groupe Leska. Les actions éducatives sur le territoire sont renforcées par des ateliers sur le Collège St-Jean et une présence au sein des Temps d'Activité Périscolaire où une chorale a été créée. Une Master-class de violon se déroulera en mars avec Alain Arias.
→ Infos : inscription encore possible
→ Contact : Ateliers Musicaux de Guidel
11 rue des Prêtres / 02 97 02 93 80

“Guidel Autrement”

Pour un urbanisme maîtrisé : une démarche mesurée et prospective est nécessaire

Plusieurs lois codifient les règles d'urbanisme : SRU, Grenelle 1 et 2, ALUR et loi “Littoral”. La mise en œuvre du code d'urbanisme qui en découle implique le respect de règles fondamentales qui se résument en trois principes : l'équilibre et la gestion économe de l'espace, la diversité des fonctions urbaines et de mixité sociale, le respect de l'environnement.

Les documents établis au Pays de Lorient, tels que le SCOT (Schéma de Cohérence Territoriale), PADD (Projet d'Aménagement et de Développement Durable) ainsi que le PLU à l'échelon communal, fournissent un cadre d'intervention aux élus locaux pour l'engagement des opérations d'urbanisme. Dans ce cadre qui fixe la démarche locale, la réflexion et la mesure doivent toujours précéder la décision d'engager la commune dans des projets structurants. Les communes inventent chaque jour les vies de demain par le choix de la répartition des espaces dédiés à l'habitat, aux activités commerciales, industrielles et agricoles, l'organisation des transports et de la mobilité et l'efficacité énergétique.

L'engagement de tout projet majeur d'urbanisme, sans analyse préalable et partagée de ses conséquences, peut entraîner le risque d'un déséquilibre préjudiciable à supporter par les générations suivantes. C'est le cas de la place Louis Le Montagner.

Dans notre expression de Juin, nous évoquons le projet d'urbanisation de Prat Foën, finalement écarté du dossier de modification du PLU. Ce dossier qui porte sur une opération d'aménagement de 12 ha mérite plus une étude préalable, promise et tout récemment programmée, qu'un excès de précipitation. Son importance, liée à sa proximité avec le centre bourg et la superficie concernée, justifie nos réserves. Nous y abordons également l'implantation de surfaces commerciales aux Cinq Chemins. Sur ce point, rappelons les conclusions d'une étude confiée par l'équipe municipale à Audelor en 2014 : *“Dans ce contexte (lien positif entre Super U et commerces du Centre, projet de surfaces commerciales dans la ZAC Centre), un déplacement du Supermarché aux 5 Chemins et son remplacement par une*

plus petite surface risquent de fragiliser le commerce du centre-ville et de porter atteinte à la réussite des nouveaux commerces de la ZAC Centre... Tous ces éléments convergent pour donner la priorité au renforcement du centre-ville au cours de la période 2015-2020”. Le SCOT évoque ce principe d'aménagement fondé sur la centralité et la proximité.

Le commerce est un élément important de la qualité du vivre ensemble et de l'image des centres villes, comme des centres bourgs. Il participe à leur dynamisme, apporte une animation urbaine et une convivialité qui contribuent à l'identité et au cadre de vie. C'est un équilibre précaire que toute décision malencontreuse ou mauvais choix peut fragiliser durablement. En matière d'urbanisme, la dispersion équivaut à une dilution.

**Robert Henault, Laure Detrez,
Maurice Le Teuff, Michelle David,
Pierre-Yves Le Grogne**

Plus d'informations sur :
www.guidel-autrement.fr
Facebook : Guidel Autrement

“Unis pour Guidel”

Il fait bon vivre à Guidel mais à QUEL PRIX ?



Faites nous part de vos réflexions, suggestions et critiques... par mail : nouvelelanpourguidel@gmail.com

Bonne rentrée à toutes et à tous!

**Caroline Pecchia-Bouhourd,
Pierrick Le Dro.**

Rendez-vous à Guidel

OCTOBRE

- **TOUT LE MOIS**
EXPO "En regard"
Mademoiselle De L'ESTRAN
- **DIMANCHE 2**
Troc & Pucés TC Guidel
8h30-17h30 // Kerprat
- **PROJECTION FILM**
"Schultz gets the blues"
Tout public
14h // L'ESTRAN
- **CONCERT Voï Voï**
18h // L'ESTRAN
- **MARDI 4**
Club des Lecteurs
18h30 // Médiathèque
- **MARDI 4 AU SAMEDI 29**
EXPOSITION "les héros de la bande dessinée"
Médiathèque
- **VENDREDI 7**
LOTO avec l'APEL
École Notre Dame des Victoires
20h // Kerprat
- **SAMEDI 8**
STAGE de crêpes (initiation)
Avec Ar Un Dro e gwidel
14h // Villeneuve Ellé
- **DIMANCHE 9**
RANDO Leucémie Espoir
14h // Villeneuve Ellé
- **DU LUNDI 10 AU SAMEDI 22**
QUINZAINE NATIONALE DE L'INFO JEUNESSE
EXPO "Les chantiers nature à Guidel"
Insertion par l'emploi
PIJ
- **MERCREDI 12**
RENCONTRE Mathilde et Alexis Pivot
Proposée par L'ESTRAN
17h // Médiathèque
- **VENDREDI 14**
CONCERT Mathilde
Création en résidence
20h30 // L'ESTRAN
- **VENDREDI 14 & SAMEDI 15**
BRADERIE d'automne
Avec le Secours Catholique
10h-17h30 // Salles paroissiales
- **SAMEDI 15**
ATELIER création strips BD
Animé par Alexandre Arlène
Ados et adultes - sur inscription
Échanges et dédicaces
Après-midi // Médiathèque
- **Tirage au sort des fiches avis**
Sélection littéraire ados
"la musique dans les livres"
16h30 // Médiathèque
- **MARDI 18**
RENCONTRE "coups de cœur BD"
Échange autour de la BD
18h // Médiathèque
- **JEUDI 20**
REMISE DE PRIX 2016
Concours Maisons Fleuries
18h // L'ESTRAN
- **VENDREDI 14 & SAMEDI 15**
ATELIER "Réfléchir à mon orientation, mon insertion"
Quinzaine de l'info jeunesse
14h30 // PIJ
- **VENDREDI 21**
SPECTACLE "Trois-quatre petites pièces pour vélo"
Acrobatie dansée - tout public
20h // L'ESTRAN
- **PORTES OUVERTES**
Quinzaine de l'info jeunesse
Dès 10h // PIJ
- **SAMEDI 22**
ATELIER "travail de la BD"
Avec Beno (sur inscription)
Échanges et dédicaces
9h30 // Médiathèque
- **CYCLO-CROSS**
Avec le cyclo club de Guidel
12h-18h // Villeneuve Ellé
- **ANIMATION**
"Qu'est-ce qu'on écoute ?"
Avec David Enhco
Gratuit - réservation conseillée
17h // L'ESTRAN
- **DIMANCHE 23**
SALON multi collections
Collection Passion Guidel
9h-17h // Kerprat
- **PROJECTION film "Birdman"**
VOST - quadruple Oscar 2015
17h // L'ESTRAN
- **MARDI 25**
Heure du conte
Dès 3 ans - Entrée libre
17h // Médiathèque
- **MERCREDI 26**
Don du sang
10h-13h & 15h-18h30 // Kerprat
- **ANIMATION autour du jeu "qu'en dit-on ?"**
Questions du comportement par le biais des valeurs qui fondent le lien social
14h // Maison des Jeunes

NOVEMBRE

- **JUSQU'AU DIMANCHE 6**
EXPO "En regard"
Mademoiselle De L'ESTRAN
- **MARDI 1^{er}**
Heure du conte
Dès 3 ans - Entrée libre
17h // Médiathèque
- **VENDREDI 4**
CONCERT Natacha Atlas
20h30 // L'ESTRAN
- **SAMEDI 5**
TAPIS DE LECTURE "La maison de Ninon"
Entrée libre - sur inscription
9h30 & 10h30 // Médiathèque
- **INTERMÈDE MUSICAL "Tango argentin"**
Gaston Lorho
15h // Médiathèque
- **À PARTIR DU MARDI 8**
EXPO "En regard"
Warren Lecart
L'ESTRAN
- **MARDI 8 AU MERCREDI 26**
EXPO "La ménagerie"
Les poèmes de Patrick Vignal illustrés par Dominique Richard
Médiathèque
- **ATELIER Poésie dans les écoles**
Organisé par la Médiathèque avec Patrice Perron
- **MERCREDI 9**
Repas des Anciens
12h // Kerprat
- **VENDREDI 11**
Cérémonie commémorative
10h // esplan. des combattants
- **VENDREDI 11**
LOTO
La Guidéloise Basket
14h // Kerprat
- **SAMEDI 12**
STAGE de crêpes (initiation)
Avec Ar Un Dro e gwidel
14h // Villeneuve Ellé
- **LES 18, 19, 20, 25 & 26**
THÉÂTRE "Cochons d'Inde" et "Brèves de comptoir"
Par la Cie Coup de Torchon
20h30 // L'ESTRAN (14h30 le 20)
- **SAMEDI 19**
RENCONTRES Poésie
Animation - lecture - dédicace
Avec Patrick Vignal et Dominique Richard accompagnés d'autres poètes
Médiathèque
- **SAMEDI 19**
TÉLÉTHON Soirée celtique
Par le Tiaré Guidélois
Réservation au 06 02 37 68 22
19h30 // Villeneuve Ellé
- **DIMANCHE 20**
Troc & Pucés
La Guidéloise Foot
8h30 // Kerprat
- **VENDREDI 25**
DISTRIBUTION de compost
Dès 9h // Stade de Kergroise
- **VENDREDI 25 & SAMEDI 26**
COLLECTE alimentaire
Dans commerces partenaires
- **SAMEDI 26 & DIMANCHE 27**
SALON Zen Bien Être
10h-19h // Kerprat
- **DIMANCHE 27**
Marché de Noël
Amis de la chapelle Locmaria
9h-17h30 // Salles paroissiales
- **CONCERT Julia Sarr**
17h // L'ESTRAN
- **LUNDI 28**
RÉUNION DE QUARTIER
"Coté campagne"
18h30 // L'ESTRAN
- **MARDI 29**
Heure du conte
Dès 3 ans - Entrée libre
17h // Médiathèque
- **Club des lecteurs**
18h30 // Médiathèque
- **CONSEIL MUNICIPAL**
20h30 // Mairie

DÉCEMBRE

- **JUSQU'AU VENDREDI 16**
EXPO "En regard"
Warren Lecart
L'ESTRAN
- **VENDREDI 2 AU SAMEDI 31**
Décor de Noël
Médiathèque
- **SAMEDI 3**
Marché de Noël
École Notre Dame des Victoires
- **VENDREDI 2 & SAMEDI 3**
TÉLÉTHON - Animations
Kerprat
- **DIMANCHE 4**
Jazz solidaire
Téléthon
15h // L'ESTRAN
- **LUNDI 5**
Cérémonie commémorative
10h // esplan. des combattants
- **RÉUNION DE QUARTIER**
"Coté ville"
18h30 // L'ESTRAN
- **MARDI 6**
SPECTACLE "l'arbre à télé"
Dès 3 ans
20h // L'ESTRAN
- **VENDREDI 9**
CONCERT "les Vents du Morbihan"
Fondation Polignac Ker Jean
20h30 // L'ESTRAN
- **DIMANCHE 11**
CINÉ-CONCERT "Le Ballon Rouge"
17h // L'ESTRAN
- **ANIMATION de fin d'années**
Avec Les calfats
Sur le marché
- **LUNDI 12**
RÉUNION DE QUARTIER
"Coté littoral"
18h30 // L'ESTRAN
- **MARDI 13**
SPECTACLE ar Leuren
Offert par le RPAM
17h & 18h // L'ESTRAN
- **MERCREDI 14**
SPECTACLE service jeunesse
14h & 16h // L'ESTRAN
- **SAMEDI 17**
PHOTOS avec le Père Noël
10h-12h30 // Médiathèque
- **DIMANCHE 18**
LOTO de Noël
De Taol Skoaz Gwidel
14h // Kerprat
- **ANIMATION de fin d'années**
Avec Les Mat'lots du Vent
Sur le marché
- **PHOTOS avec le Père Noël**
10h-12h30 // Sur le marché
- **Crèche vivante**
Suivie d'une réception
18h // chapelle de Locmaria
- **MARDI 20**
Heure du conte spéciale Noël
Dès 3 ans - Entrée libre
17h // Médiathèque
- **SAMEDI 24**
Don du sang
15h-19h // Kerprat
- **DU 25 DÉC. AU 8 JANV.**
Visite de la crèche
14h30-17h30 // Locmaria
- **MARDI 27**
Heure du conte spéciale Noël
Dès 3 ans - Entrée libre
17h // Médiathèque
- **SAMEDI 7 JANVIER**
Cérémonie de présentation des vœux de M. le Maire
11h // L'ESTRAN

LA RANDO AUTOMNE

Entre Loc'h et Laïta

BOUCLE 1

- DISTANCE : 12,9 KM
- DURÉE : 3H15
- DIFFICULTÉ : 2 SUR 3
- DÉPART : PARKING DE LA VILLENEUVE-ELLÉ
- À VOIR : RÉSERVE DU LOC'H, CHAPELLE NOTRE DAME DE PITIÉ, LE VALLON DU POULDU, LA LAÏTA...

Cette boucle traverse la campagne et permet de découvrir la diversité et la richesse des paysages autour du site des étangs du Loc'h, labellisé Espace Remarquable de Bretagne depuis 2008. La boucle en 8 étapes : départ Villeneuve-Ellé et rejoindre Kerhoat-Ellé après avoir longé les terrains de tennis. Continuer jusqu'au Loc'h puis suivre le chemin, en passant par La Saudraye, en direction du "Tro Kreiz Ker". Suivre le parcours qui amène jusqu'à Kério et prendre direction Guidel-Plages puis Beg-Nénez. Entrer dans le village pour franchir la digue et longer le littoral jusqu'au Vallon du Pouldu avant de retrouver le point de départ.

Détails et autres randonnées dans le guide "Sur les Chemins de Guidel" et sur le site guidel.com

